



**VERBALE DI DELIBERAZIONE
DEL CONSIGLIO DIRETTIVO DEL PARCO AGRICOLO SUD MILANO**

Rep. n. 10/2023

Fascicolo: 10.4/2022/159

OGGETTO: Parere di conformità al Piano Territoriale di Coordinamento (P.T.C.) del Parco Agricolo Sud Milano del progetto di sostituzione edilizia con demolizione e ricostruzione in Comune di Milano, via Campazzino, n. 46. (deliberazione immediatamente eseguibile).

Addì 28 marzo 2023, alle ore 14.30, previa apposita convocazione, si è riunito il Consiglio Direttivo del Parco Agricolo Sud Milano nella consueta sala delle adunanze

Presidente del Parco Agricolo Sud Milano Daniele Del Ben

Consiglieri Direttivo Parco Agricolo Sud Milano in carica

<ol style="list-style-type: none"> 1. Colombo Linda (Vice Presidente) Assente 2. Pantaleo Rosario (Vice Presidente) 3. Aquilani Renato 4. Bettinelli Sara Assente 5. Bonfadini Laura 6. Bossi Francesco 	<ol style="list-style-type: none"> 7. Bottero Fabio 8. Branca Paolo 9. Enrico Lembo 10. Segala Marco 11. Uguccioni Beatrice Luigia Elena Assente
---	--

Presiede il Presidente Daniele Del Ben, assistito dal Segretario Generale, Dott. Antonio Sebastiano Purcaro. E' presente il Presidente dell'Assemblea dei Sindaci Rino Pruiti.

E' altresì presente il Direttore ad interim del Settore Parco Agricolo Sud Milano, Dott. Emilio De Vita.

IL CONSIGLIO DIRETTIVO

VISTA la proposta di deliberazione redatta all'interno;

PRESO ATTO dei riferimenti normativi citati e delle considerazioni formulate;

VISTA la Legge 56/2014 "Disposizioni sulle città metropolitane, sulle province, sulle unioni e fusioni di comuni";

RICHIAMATO lo Statuto della Città Metropolitana di Milano, approvato dalla Conferenza metropolitana dei Sindaci con deliberazione n. 2/2014 del 22/12/2014, successivamente modificato con deliberazione n. 6/2018 del 25/09/2018, che all'art. 37 comma 2 dispone che "la Città metropolitana esercita, inoltre, la funzione di ente gestore del Parco Agricolo Sud Milano";

RICHIAMATI gli atti di programmazione finanziaria dell'Ente (DUP e Bilancio di Previsione), di gestione (PEG) e di Prevenzione della corruzione e della trasparenza;

RICHIAMATO altresì il decreto del Sindaco metropolitano R.G. n. 27 del 30/01/2023 di autorizzazione ai dirigenti ad assumere atti di impegno durante l'esercizio provvisorio anno 2023 e fino all'approvazione del Piano esecutivo di gestione (Peg) 2023-2025;

RITENUTO, ai sensi delle vigenti disposizioni di legge, statutarie e regolamentari di assumere decisioni al riguardo;

VISTI i pareri di regolarità tecnica e di regolarità contabile espressi dai Dirigenti competenti, ai sensi dell'art. 49 del T.U. 267/2000;

DELIBERA

- 1) di approvare la proposta di deliberazione redatta all'interno, dichiarandola parte integrante del presente atto;
- 2) di incaricare i competenti Uffici di provvedere agli atti consequenziali.

OGGETTO: Parere di conformità al Piano Territoriale di Coordinamento (P.T.C.) del Parco Agricolo Sud Milano del progetto di sostituzione edilizia con demolizione e ricostruzione in Comune di Milano, via Campazzino, n. 46. (deliberazione immediatamente eseguibile).

RELAZIONE TECNICA:

per l'espressione del parere di conformità al Piano Territoriale di Coordinamento (P.T.C.) del Parco Agricolo Sud Milano su provvedimenti che riguardino il territorio del Parco, ai sensi dell'art. 21, della l.r. 30/11/1983, n. 86.

Premesse

La l.r. 23/04/1990, n. 24, ha istituito il parco regionale di cintura metropolitana denominato "Parco Agricolo Sud Milano", ai sensi della l.r. 30/11/1983, n. 86 "Piano generale delle aree regionali protette. Norme per l'istituzione e la gestione delle riserve, dei parchi e dei monumenti naturali, nonché delle aree di particolare rilevanza naturale e ambientale".

La legge istitutiva 24/1990 è confluita nella l.r. 16/07/2007, n. 16 "Testo unico delle leggi regionali in materia di istituzione di parchi". In particolare gli artt. 156 e seguenti del capo XX "Previsione e disciplina del Parco Agricolo Sud Milano", di quest'ultima, indicano le finalità del Parco Agricolo Sud Milano, di tutela, recupero paesistico e ambientale delle fasce di collegamento tra città e campagna, di connessione delle aree esterne con i sistemi di verde urbano, di equilibrio ecologico dell'area metropolitana, di salvaguardia, qualificazione e potenziamento delle attività agro-silvo-colturali nonché di fruizione culturale e ricreativa dell'ambiente da parte dei cittadini.

Il territorio del Parco Agricolo Sud Milano è disciplinato da un Piano Territoriale di Coordinamento (di seguito P.T.C.), approvato con d.g.r. 03/08/2000, n. 7/818. Il P.T.C. del Parco persegue l'obiettivo primario di tutelare l'attività agricola, in considerazione della prevalente vocazione agro-silvo-colturale del territorio e del ruolo da essa assunto quale elemento centrale e connettivo per l'attuazione delle finalità del Parco, nonché di orientare e guidare gli interventi ammessi secondo finalità di valorizzazione dell'ambiente, qualificazione del paesaggio, tutela delle componenti della storia agraria. L'articolo 1, comma 5, dispone che le previsioni urbanistiche del P.T.C. del Parco siano immediatamente vincolanti per chiunque, siano recepite di diritto negli strumenti urbanistici generali dei comuni interessati e sostituiscano eventuali previsioni difformi che vi fossero contenute.

Il territorio compreso nel perimetro del parco regionale Parco Agricolo Sud Milano è vincolato anche in quanto bene paesaggistico, tutelato ai sensi del d.lgs. 42/2004 e s.m.i. – art. 142, lettera f) "i parchi e le riserve nazionali o regionali, nonché i territori di protezione esterna dei parchi".

* * *

In data 12/12/2022, la Società Giumi S.r.l., con propria nota Prot. gen. n. 190098, ha trasmesso all'Ente gestore del Parco Agricolo Sud Milano la documentazione relativa al progetto di sostituzione edilizia, con demolizione e ricostruzione, in Comune di Milano, via Campazzino, n. 46 costituita dai seguenti elaborati, depositati in formato digitale, e valutati nell'ambito del presente parere:

Relazione;

Elaborati:

Stato di fatto

3.1 - Planimetria generale;

3.2 - Pianta delle coperture;

3.3 - Prospetti e Sezioni;

3.4 - Il verde esistente lungo i confini e all'interno dell'area di progetto;

3.5 - Rilievo fotografico del contesto esistente;

Proposta progettuale

4.1 - Ipotesi progettuali e soluzione adottata;

4.2 - L'impianto della cascina;

4.3 - Il ruolo centrale del verde;

4.4 - La mitigazione delle strutture;

4.5 - Pianta Piano Terra;

4.6 - Pianta Piano Primo e Secondo;

4.7 - Pianta Piano Interrato;

4.8 - Pianta delle Coperture;

4.9.1 - Sezioni e Prospetti AA, BB, CC;

4.9.2 - Sezioni e Prospetti DD, EE;

- 4.9.3 - Sezioni e Prospetti FF, GG;
- 4.9.4 - Sezioni e Prospetti HH, II;
- 4.10 - Progetto del verde;
- 4.11 - Ortofoto con inserimento Pianta delle Coperture;
- 4.12 - Progetto degli Impianti;

Stato di confronto

- 5.1 - Pianta delle coperture;
- 5.2 - Sezioni e Prospetti;

Verifiche tecniche

- 6.1 - Rilevamento Consistenza Edilizia - Documentazione atti edilizi;
- 6.2 - Rilevamento Consistenza Edilizia - SL stato di fatto;
- 6.3 - SL progetto;
- 6.4 - Verifica Distanze;
- 6.5 - Verifica Superficie Patii e Superficie Filtrante;
- 6.6 - Verifica Legge Tognoli e Superficie Coperta.

L'intervento riguarda un comparto artigianale dismesso, già esistente alla data di adozione del Piano Territoriale di Coordinamento (P.T.C.) del Parco Agricolo Sud Milano e interamente ricompreso nei "Territori agricoli e verde di cintura urbana" (art. 26, n.t.a. P.T.C.) nei quali, fino all'approvazione dei relativi piani di cintura urbana, è ammesso il cambio di destinazione d'uso a favore della residenza, con un aumento del 20% delle strutture edilizie esistenti.

L'ambito è assoggettato a procedura di bonifica, di competenza del Comune di Milano, per la riduzione della concentrazione dei contaminanti al di sotto del valore limite fissato per la nuova destinazione d'uso residenziale dell'area (Tab.1 col. A all.5 al Titolo V del d.lgs.152/06); le attività di bonifica saranno precedute dalla demolizione dei fabbricati presenti nell'area e dalla rimozione di alcune alberature, per le quali la stessa Società richiedente ha ottenuto la relativa Autorizzazione Paesaggistica, R.G. n. 8288 del 18/11/2022, ai sensi del d.lgs. 42/2004 e ha avviato il procedimento per il rilascio dell'"Autorizzazione allo sradicamento di piante ed estrazione delle ceppaie", ai sensi dell'art. 22 delle n.t.a. del P.T.C. del Parco Agricolo Sud Milano.

Descrizione dell'intervento

Il progetto, proposto dalla Società Giumi S.r.l., è finalizzato alla riqualificazione di un ambito produttivo/artigianale dismesso con la realizzazione di un insediamento residenziale in corrispondenza di un'area posta nella parte meridionale del Comune di Milano e interamente ricompresa nei territori tutelati del *Parco Agricolo Sud Milano*.

L'area d'intervento è posta lungo la via Campazzino, identificata catastalmente al Foglio 605, mappali 61-62-63-64-66-67, ed è attualmente occupata da un complesso produttivo costituito da capannoni e tettoie con annessa palazzina di due piani fuori terra adibita ad abitazione del custode (piano terra) e uffici (piano primo).



Il progetto è volto alla rifunzionalizzazione del comparto, avente una Superficie Territoriale di circa 4.700 mq, con la complessiva demolizione dei fabbricati esistenti e il recupero della superficie lorda legittima che sarà incrementata del 20% così come ammesso dall'art. 26, comma 5 della n.t.a. del P.T.C. del Parco Agricolo Sud Milano per le funzioni residenziali.

Dal rilevamento della consistenza edilizia allo Stato di Fatto risulta una Superficie Lorda Totale pari a circa 1.310 mq che, incrementata del 20% porta ad una Superficie Lorda di progetto pari a circa 1.570 mq.

Il nuovo complesso, con ingresso dal lato meridionale lungo la via Campazzino, è articolato in diversi corpi di fabbrica di seguito brevemente descritti:

- l'**Edificio A**, posto in corrispondenza dell'ingresso, ha un'impronta planimetrica pari a circa 330 mq, tre piani fuori terra (H 10,88 mt) e ospita sei appartamenti;
- lungo il lato est del comparto si susseguono quattro unità residenziali autonome monofamiliari denominate **Edifici V**, collegate tra loro da terrazzi/passarelle, aventi un'impronta planimetrica complessiva di 300 mq e due piani fuori terra (H 8,10 mt);
- nella parte settentrionale del lotto è collocato l'**Edificio B**, di due piani fuori terra (H 8,10 mt), con sviluppo planimetrico a "C" sviluppato attorno ad un patio su una superficie di circa 290,00 mq e in cui trovano collocazione quattro appartamenti;
- lungo il lato ovest sono stati inseriti due volumi (**Edifici C**) destinati ad attività comuni e a servizio degli orti previsti nella parte occidentale del comparto, si tratta di edifici di un solo piano fuori terra (H 3,60 mt) aventi una superficie complessiva pari a circa 155 mq.

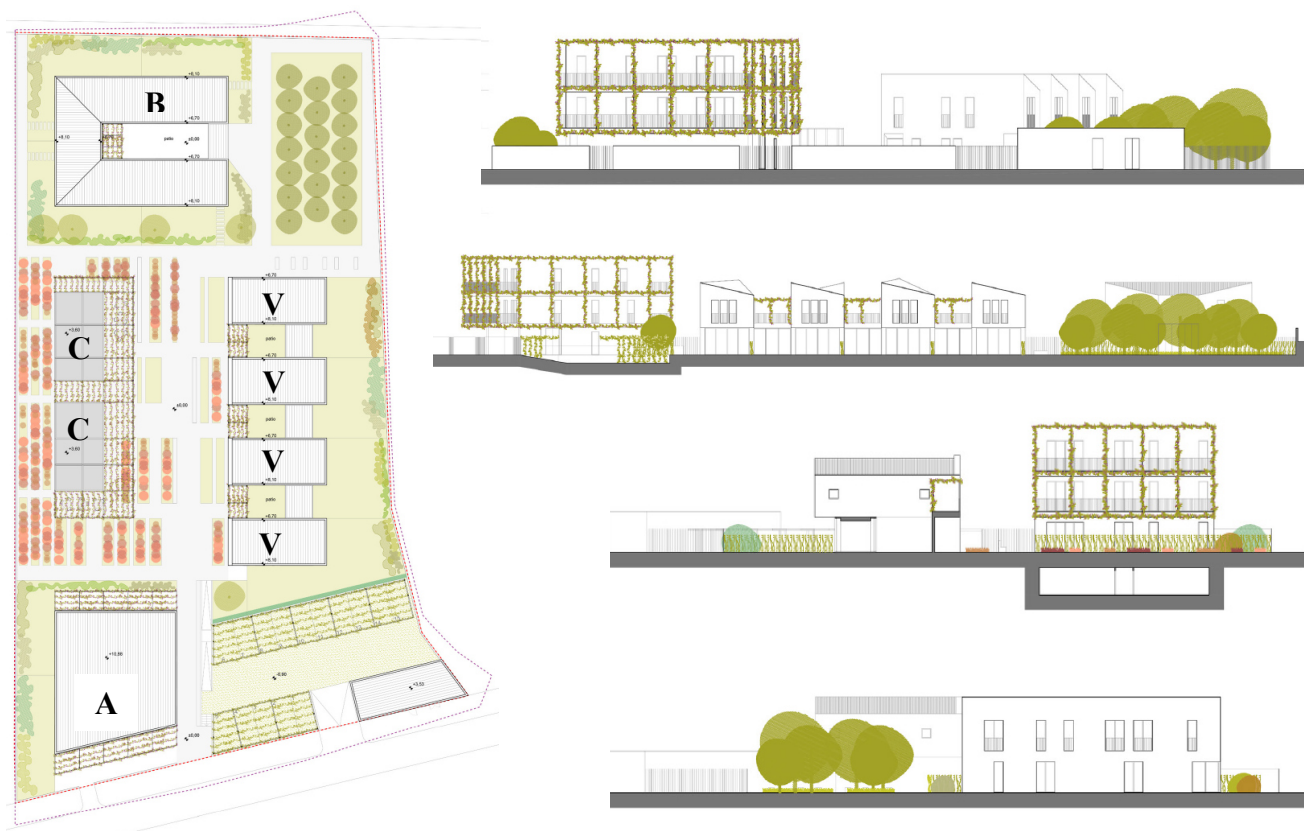

Il progetto è completato da un'area a parcheggio, posta lungo la via Campazzino, costituita da 15 stalli per le auto, ribassata di circa 1 metro dal piano campagna al fine di mascherarne l'impatto visivo insieme a strutture a pergolato su cui verrà a messa a dimora vegetazione rampicante, oltre che da un edificio di servizio posto in corrispondenza dell'ingresso carrabile derivante dall'ampliamento di una cabina elettrica esistente in cui saranno collocati il locale contatore e il locale rifiuti per una superficie di circa 68 mq non computata nella Superficie Lorda di progetto.

Le opere a verde comprendono – oltre alle aree ad orti già richiamate e ai giardini privati afferenti i singoli edifici residenziali – la messa a dimora di un boschetto di *Populus tremula* nella parte nord-orientale del comparto, per una superficie di circa 280,00 mq.

Valutazione dell'intervento rispetto ai contenuti del P.T.C. del Parco Agricolo Sud Milano

L'area d'intervento è interamente ricompresa nei "Territori agricoli e verde di cintura urbana. Ambito dei piani di cintura urbana" (art. 26, n.t.a. P.T.C.) del Parco Agricolo Sud Milano che, per la loro collocazione intermedia tra l'agglomerazione dell'area milanese e i vasti territori agricoli di cintura metropolitana, costituiscono fasce di collegamento tra città e campagna.

L'ambito è incluso nel Sub-Comparto 3.1 "Selvanesco" i cui orientamenti e indirizzi progettuali, di cui all'Allegato A della n.t.a. del P.T.C. del Parco, sono volti, oltre che alla riqualificazione dell'attività agricola ancora presente nel contesto, al riassetto urbanistico e ambientale dell'area finalizzato al consolidamento e ampliamento degli spazi verdi da attrezzare per la fruizione e alla riorganizzazione dei margini urbani dei quartieri periferici cittadini.

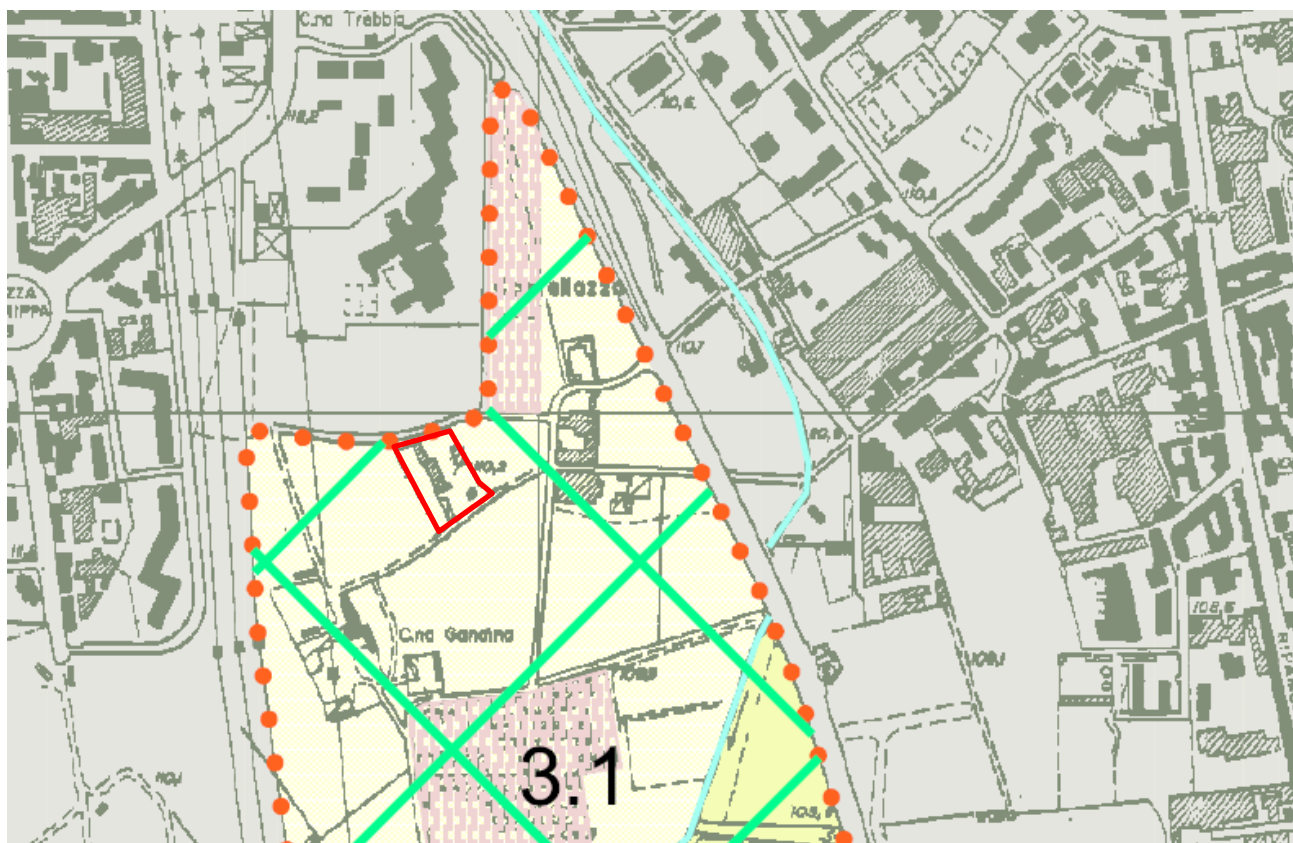

La proposta progettuale formulata, comprensiva delle opere a verde, è ritenuta nel suo complesso conforme ai contenuti del Piano Territoriale di Coordinamento (P.T.C.) del Parco Agricolo Sud Milano ed in particolare a quanto disposto all'art. 26, comma 5 delle n.t.a. del P.T.C. che, nei territori agricoli di cintura urbana, fino all'approvazione dei relativi piani di cintura ammette l'inserimento di funzioni residenziali.

Il progetto, pur essendo valutato positivamente poiché comportante il complessivo miglioramento di un comparto che, ad oggi, risulta in stato di degrado, determina, comunque l'inserimento di nuove strutture residenziali che, seppur ammissibili, generano un impatto paesaggistico su un contesto che, pur con le criticità proprie di un ambito periurbano, è caratterizzato dalla presenza di attività agricole produttive che il Parco intende rafforzare e valorizzare.

Nei "Territori agricoli e verde di cintura urbana. Ambito dei piani di cintura urbana" devono, infatti, essere contemperate le esigenze di salvaguardia, recupero paesistico e ambientale e di difesa dell'attività agricola produttiva con la realizzazione di interventi legati alla fruizione, all'inserimento di attrezzature sociali e ricreative o a funzioni residenziali come nel caso oggetto del presente parere.

Nello specifico si ritiene che l'edificio A, articolato su tre piani fuori terra, per un'altezza complessiva di oltre 10,80 mt comporti un impatto paesaggistico evidente che le stesse strutture attualmente presenti nell'area, seppur degradate, non determinano avendo un'altezza notevolmente inferiore.

Si richiede, pertanto, di riconfigurare la proposta progettuale portando l'edificio A da tre a due piani fuori terra e allineandolo con le altezze previste per gli altri edifici parte dell'intervento; si ritiene, inoltre, non giustificato l'inserimento di due volumi per funzioni comuni (Edifici C) per altro non chiaramente definite e si richiede, pertanto, l'esclusione di uno dei due fabbricati, in corrispondenza del quale dovranno essere previste piantumazioni di alberi ad alto fusto. Con riferimento all'edificio di servizio posto in corrispondenza

dell'ingresso carrabile si richiede di ridurre il più possibile le dimensioni, trovando eventualmente una diversa collocazione per le funzioni previste all'interno.

Il progetto delle opere a verde dovrà essere complessivamente integrato dall'inserimento di specie arboree ad alto fusto, in modo da migliorare la qualità paesaggistica e ambientale del progetto garantendo l'ombreggiamento del nuovo insediamento, sia in corrispondenza delle aree comuni che dei giardini privati. Con riferimento al previsto boschetto realizzato con esemplari di *Populus tremula*, si precisa che si tratta di una specie preferibilmente utilizzata nella fascia di alta pianura del nord-ovest, su suoli prevalentemente acidi, si suggerisce, pertanto, di prevedere la messa a dimora di specie arboreo-arbustive con sesto d'impianto naturaliforme ed afferenti all'associazione forestale del quercu-carpineto tipica della pianura irrigua.

Il progetto del nuovo ambito residenziale, comprensivo delle opere di inserimento ambientale, sarà verificato dal Parco Agricolo Sud Milano in sede di Autorizzazione Paesaggistica ai sensi d.lgs. 42/2004 e dell'art. 80 della l.r. 12/2005.

*Esaminati gli elaborati del progetto di sostituzione edilizia con demolizione e ricostruzione in Comune di Milano, via Campazzino, n. 46, in relazione alla conformità rispetto ai contenuti del P.T.C. del Parco Agricolo Sud Milano nonché alle finalità del Parco regionale in termini di tutela, salvaguardia, recupero paesistico e ambientale, equilibrio ecologico, qualificazione e potenziamento delle attività agro-silvo-colturali, fruizione culturale e ricreativa del territorio, si propone di esprimere **parere di conformità** al P.T.C. del Parco Agricolo Sud Milano, ai sensi dell'art. 21 della l.r. 86/1983 **condizionato** al recepimento di quanto contenuto nella presente Relazione tecnica;*

RICHIAMATI gli atti di programmazione finanziaria dell'Ente (DUP e Bilancio di Previsione), di gestione (PEG) e di Prevenzione della corruzione e della trasparenza;

RICHIAMATO altresì il decreto del Sindaco metropolitano R.G. n. 27 del 30/01/2023 di autorizzazione ai dirigenti ad assumere atti di impegno durante l'esercizio provvisorio anno 2023 e fino all'approvazione del Piano esecutivo di gestione (Peg) 2023-2025;

Il presente provvedimento non comporta riflessi diretti o indiretti sulla situazione economico-finanziaria dell'Ente e pertanto non è dovuto il parere di regolarità contabile;

Per il presente atto non è richiesta la pubblicazione in Amministrazione Trasparente ai sensi del D.lgs. 33/2013 art. 23, comma 1, lettera d);

Si attesta che il presente provvedimento, con riferimento all'Area funzionale di appartenenza, è classificato a rischio alto dall'art. 5 del Piano Triennale di Prevenzione della Corruzione e della Trasparenza per la Città metropolitana di Milano 2022/2024 – approvato con Decreto del Sindaco metropolitano di Milano R.G. n. 86/2022 del 02/05/2022 – per cui verranno effettuati i controlli interni secondo quanto previsto dal PTPCT e dalle direttive interne.

Data 28/03/2023

Referenti istruttoria: dott.ssa Chiara Ferrari, arch. Francesca Valentina Gobbato

**Il Direttore ad interim del Settore Parco Agricolo Sud Milano
Dott. Emilio De Vita**

(Ai sensi dell'Art.49 del T. U. Regolamento sull'ordinamento degli uffici e dei Servizi)

*Documento informatico firmato digitalmente ai sensi del T.U. 445/2000
e del D.Lgs 82/2005 e rispettive norme collegate*

PROPOSTA DI DELIBERAZIONE:**IL CONSIGLIO DIRETTIVO DEL PARCO AGRICOLO SUD MILANO**

Visto il d.lgs. 22/01/2004, n. 42 *“Codice dei beni culturali e del paesaggio, ai sensi dell’art. 10 della L. 6 luglio 2002, n. 137”* e s.m.i.;

Vista la l.r. 30/11/1983, n. 86 *“Piano regionale delle aree regionali protette. Norme per l’istituzione e la gestione delle riserve, dei parchi e dei monumenti naturali nonché delle aree di particolare rilevanza naturale e ambientale”* e s.m.i.;

Vista la l.r. 23/04/1990, n. 24 *“Istituzione del parco regionale di cintura metropolitana Parco Agricolo Sud Milano”* ora confluita nella l.r. 16/07/2007, n. 16 *“Testo unico delle leggi regionali in materia di istituzione di parchi”*, in particolare gli artt. 156 e seguenti del capo XX che disciplinano i territori del Parco Agricolo Sud Milano;

Vista la l.r. 11/03/2005, n. 12 *“Legge per il governo del territorio”* e s.m.i.;

Vista la d.g.r. 03/08/2000, n. 7/818 *“Approvazione del piano territoriale di coordinamento del Parco regionale Agricolo Sud Milano (art. 19, comma 2, l.r. 86/83 e successive modificazioni)”*;

Vista la relazione tecnica che precede contenente le motivazioni che giustificano l’adozione del presente provvedimento;

Visti i riferimenti normativi richiamati nella relazione tecnica del Direttore ad interim del Settore Parco Agricolo Sud Milano;

Visti:

- il d.lgs. 18/08/2000, n. 267 *“Testo Unico delle leggi sull’ordinamento degli Enti Locali”*;
- la legge 07/04/2014, n. 56 *“Disposizioni sulle città metropolitane, sulle province, sulle unioni e fusioni di comuni”*;
- lo Statuto della Città Metropolitana di Milano;
- il Regolamento sull’Ordinamento degli Uffici e dei Servizi vigente;
- il Regolamento del Parco Agricolo Sud Milano, approvato dalla Giunta Regionale nella seduta del 10/12/1991.

Considerato che il presente atto non ha riflessi finanziari e che pertanto non necessita, sotto tale profilo, del parere ex art. 49 del d.lgs. 267/2000;

Visto il parere favorevole in ordine alla regolarità tecnica espresso dal Direttore ad interim del Settore Parco Agricolo Sud Milano in data 28/03/2023, ai sensi dell’art. 49 del d.lgs. 267/2000;

Udito l’intervento dei Consiglieri;

con voti favorevoli 8, contrari // , astenuti 1(Enrico Lembo) , espressi nei modi legge;

DELIBERA

- 1) di prendere atto dei contenuti della Relazione tecnica del Direttore ad interim del Settore Parco Agricolo Sud Milano, parte integrante del presente provvedimento;
- 2) di esprimere **parere di conformità** al Piano Territoriale di Coordinamento (P.T.C.) del Parco Agricolo Sud Milano **condizionato** al recepimento di quanto contenuto nella richiamata Relazione tecnica in merito al progetto di sostituzione edilizia con demolizione e ricostruzione in Comune di Milano, via Campazzino, n. 46, ai sensi dell'art. 21 della l.r. 86/1983;
- 3) di demandare al Direttore ad interim del Settore Parco Agricolo Sud Milano l'adozione di tutti gli atti di gestione necessari e conseguenti il presente provvedimento, nei limiti di quanto deliberato;
- 4) di dare atto che la presente deliberazione non comporta riflessi diretti o indiretti sulla situazione economico finanziaria dell'Ente e pertanto non è dovuto il parere di regolarità contabile;
- 5) di dare atto che la presente deliberazione non richiede la pubblicazione in Amministrazione Trasparente ai sensi del d.lgs. 33/2013;
- 6) di dare atto che il presente provvedimento, con riferimento all'Area funzionale di appartenenza, è classificato a rischio alto dall'art. 5 del Piano Triennale di Prevenzione della Corruzione e della Trasparenza per la Città metropolitana di Milano 2022/2024 – approvato con Decreto del Sindaco metropolitano di Milano R.G. n. 86/2022 del 02/05/2022 e che sono stati effettuati gli adempimenti richiesti dalla L. 190/2012 e assolti i relativi adempimenti così come recepiti nel PTPCT e direttive interne.

IL CONSIGLIO DIRETTIVO DEL PARCO AGRICOLO SUD MILANO

- rilevata l'urgenza di provvedere, onde evitare che possano derivare danni all'ente;
- visto l'art. 134 – IV comma – del d.lgs. 18/08/2000, n. 267;
- delibera di dichiarare la presente deliberazione immediatamente eseguibile, con voti favorevoli 8, contrari //, astenuti 1(Enrico Lembo) , espressi nei modi legge.

PARERE FAVOREVOLE DI REGOLARITÀ TECNICA/AMMINISTRATIVA

(INSERITO NELL'ATTO AI SENSI DELL'ART. 49 DEL D.LGS. N. 267/00)

IL DIRETTORE

Dott. Emilio De Vita (*Documento informatico firmato digitalmente ai sensi del T.U. 445/2000 e del d.lgs. 82/2005*)

28/03/2023

SI DICHIARA CHE L'ATTO NON COMPORTA RIFLESSI DIRETTI O INDIRETTI SULLA SITUAZIONE ECONOMICO-FINANZIARIA DELL'ENTE E PERTANTO NON È DOVUTO IL PARERE DI REGOLARITÀ CONTABILE

(INSERITO NELL'ATTO AI SENSI DELL'ART. 49 DEL D.LGS. 267/00 E DELL'ART. 11, COMMA 2, DEL REGOLAMENTO SUL SISTEMA DEI CONTROLLI INTERNI)

IL DIRETTORE

Dott. Emilio De Vita (*Documento informatico firmato digitalmente ai sensi del T.U. 445/2000 e del d.lgs. 82/2005*)

28/03/2023

VISTO DEL DIRETTORE DEL SETTORE PARCO AGRICOLO SUD MILANO

(INSERITO NELL'ATTO AI SENSI DELL'ART. 14 DEL TESTO UNIFICATO DEL REGOLAMENTO SULL'ORDINAMENTO DEGLI UFFICI E DEI SERVIZI)

IL DIRETTORE

Dott. Emilio De Vita (*Documento informatico firmato digitalmente ai sensi del T.U. 445/2000 e del d.lgs. 82/2005*)

28/03/2023

PARERE DI REGOLARITÀ CONTABILE
(inserito nell'atto ai sensi dell'art. 49 del D.Lgs. n. 267/00) Favorevole ContrarioIL DIRETTORE AREA
PROGRAMMAZIONE RISORSE FINANZIARIE

Letto, approvato e sottoscritto

IL PRESIDENTE

Daniele Del Ben

*(Documento informatico firmato digitalmente
ai sensi del T.U. 445/2000 e del d.lgs.82/2005)*

IL SEGRETARIO GENERALE

Dott. Antonio Sebastiano Purcaro

*(Documento informatico firmato digitalmente
ai sensi del T.U. 445/2000 e del d.lgs. 82/2005)*

PUBBLICAZIONE

Il sottoscritto Segretario Generale dà disposizione per la pubblicazione della presente deliberazione mediante inserimento nell'Albo Pretorio online della Città Metropolitana di Milano, ai sensi dell'art. 32, c.1, L. 18/06/2009, n. 69.

Milano, li _____

IL SEGRETARIO GENERALE

Dott. Antonio Sebastiano Purcaro

*(Documento informatico firmato digitalmente ai
sensi del T.U. 445/2000 e del d.lgs.82/2005)*

Si attesta l'avvenuta pubblicazione della presente deliberazione all'Albo Pretorio online della Città Metropolitana di Milano come disposto dall'art. 32, L. 69/2009.

Milano, li _____ Firma _____

ESECUTIVITA'

La presente deliberazione è divenuta esecutiva:

in quanto dichiarata immediatamente eseguibile ai sensi del 4° comma dell'art.134 del d.lgs. 267/2000.

per decorrenza dei termini di cui al 3° comma dell'art.134 del d.lgs. 267/2000.

Milano,

IL SEGRETARIO GENERALE

Dott. Antonio Sebastiano Purcaro

*(Documento informatico firmato digitalmente ai
sensi del T.U. 445/2000 e del d.lgs.82/2005)*

ESECUZIONE

La presente deliberazione viene trasmessa per la sua esecuzione a :

.....

Milano, li _____

IL DIRETTORE del SETTORE
PARCO AGRICOLO SUD MILANO