



Città
metropolitana
di Milano



**VERBALE DI DELIBERAZIONE
DEL CONSIGLIO DIRETTIVO DEL PARCO AGRICOLO SUD MILANO**

Rep. n. 21/2022

Fascicolo 10.4/2022/76

Oggetto: Parere in merito al progetto esecutivo ReLambro SE - Rete Ecologica Lambro Metropolitan Sud Est – Azione 10 – Intervento in comune di Peschiera Borromeo – Via Carducci. (*Deliberazione immediatamente eseguibile*)

Addì 15 giugno 2022 alle ore 15.00, previa apposita convocazione, si è riunito il Consiglio Direttivo del Parco Agricolo Sud Milano convocato presso la Sala Giunta di Palazzo Isimbardi, Via Vivaio, 1.

Presidente del Parco Agricolo Sud Milano Daniele Del Ben

Consiglieri Direttivo Parco Agricolo Sud Milano in carica

1. Colombo Linda (Vice Presidente)	6. Bottero Fabio
2. Aquilani Renato	7. Branca Paolo
3. Bettinelli Sara	8. Pantaleo Rosario
4. Bonfadini Laura	9. Segala Marco <i>Assente</i>
5. Bossi Francesco	10. Uguccioni Beatrice Luigia Elena <i>Assente</i>

Presiede il Presidente Daniele Del Ben, assistita dal Segretario Generale, Dott. Antonio Sebastiano Purcaro
E' altresì presente il Direttore ad interim del Settore Parco Agricolo Sud Milano, Dott. Emilio De Vita

IL CONSIGLIO DIRETTIVO

VISTA la proposta di deliberazione redatta all'interno;

PRESO ATTO dei riferimenti normativi citati e delle considerazioni formulate;

VISTA la Legge 56/2014 "Disposizioni sulle città metropolitane, sulle province, sulle unioni e fusioni di comuni";

VISTO lo Statuto della Città Metropolitana di Milano che, all'art. 37, comma 2, dispone che "la Città Metropolitana esercita, inoltre, la funzione di Ente Gestore del Parco Agricolo Sud Milano";

Visto il decreto del Sindaco Metropolitan R.G. 89/2021 del 20/04/2021 avente ad oggetto: "Riaccertamento ordinario dei residui - Punto 9.1 del principio contabile 4/2 allegato al D.Lgs. 118/2011 e succ. modif. e contestuale variazione al bilancio";

Richiamate le delibere del Consiglio metropolitano:

- R.G. n. 6/2021 "Adozione e contestuale approvazione del Documento Unico di Programmazione (Dup) per il triennio 2021-2023 ai sensi dell'art. 170 D.lgs. 267/2000";

- R.G. n. 8/2021 "Adozione e contestuale approvazione del Bilancio di previsione 2021-2023 e relativi allegati" e successive variazioni;

- VISTO il decreto del Sindaco metropolitano R.G. n. 9/2022 del 24/01/2022 avente ad oggetto: "Autorizzazione ai Dirigenti ad assumere atti di impegno di spesa durante l'esercizio provvisorio anno 2022 e fino all'approvazione del Piano esecutivo di gestione (Peg) 2022-2024", Peg riferito all'Ambito A0A009, alla Missione 9 e al CDR ST082;
RITENUTO, ai sensi delle vigenti disposizioni di legge, statutarie e regolamentari di assumere decisioni al riguardo;

VISTI i pareri di regolarità tecnica e di regolarità contabile espressi dai Dirigenti competenti, ai sensi dell'art. 49 del T.U. 267/2000;

DELIBERA

- di approvare la proposta di deliberazione redatta all'interno, dichiarandola parte integrante del presente atto
- di incaricare i competenti Uffici di provvedere agli atti consequenziali.

Oggetto: Parere in merito al progetto esecutivo ReLambro SE - Rete Ecologica Lambro Metropolitan Sud Est – Azione 10 – Intervento in comune di Peschiera Borromeo – Via Carducci. (*Deliberazione immediatamente eseguibile*).

RELAZIONE TECNICA:

1. Premessa

Il comune di Peschiera Borromeo, in data 1/6/2022 tramite PEC protocollo n. 910251 ha richiesto al Parco il parere ai sensi delle NTA del PTC del Parco relativamente al “Progetto esecutivo ReLambro SE - Rete Ecologica Lambro Metropolitan Sud Est – Azione 10 – Intervento in comune di Peschiera Borromeo – Via Carducci”

La l.r. 23/04/1990, n. 24, ha istituito il parco regionale di cintura metropolitana denominato “*Parco Agricolo Sud Milano*”, ai sensi della l.r. 30/11/1983, n. 86 “*Piano generale delle aree regionali protette. Norme per l’istituzione e la gestione delle riserve, dei parchi e dei monumenti naturali, nonché delle aree di particolare rilevanza naturale e ambientale*”.

La legge istitutiva 24/1990 confluita nella l.r. 16/07/2007, n. 16 e ss.mm. ii. “*Testo unico delle leggi regionali in materia di istituzione di parchi*”. In particolare gli artt. 156 e seguenti del capo XX “*Previsione e disciplina del Parco Agricolo Sud Milano*”, individua le finalità, del Parco Agricolo Sud Milano, di tutela, recupero paesistico e ambientale delle fasce di collegamento tra città e campagna, di connessione delle aree esterne con i sistemi di verde urbano, di equilibrio ecologico dell’area metropolitana, di salvaguardia, di qualificazione e di potenziamento delle attività agro-silvo-colturali nonché di fruizione culturale e ricreativa dell’ambiente da parte dei cittadini.

Il territorio del Parco Agricolo Sud Milano è disciplinato anche dal Piano Territoriale di Coordinamento (di seguito P.T.C.), approvato con D.G.R. 3/08/2000, n. 7/818. Il P.T.C. del Parco persegue l’obiettivo primario di tutelare l’attività agricola, in considerazione della prevalente vocazione agro – silvo - colturale del territorio e del ruolo da essa assunto come elemento centrale e connettivo per l’attuazione delle finalità del Parco, nonché di orientare e guidare gli interventi ammessi secondo finalità di valorizzazione dell’ambiente, qualificazione del paesaggio, tutela delle componenti della storia agraria.

Il territorio compreso nel perimetro del Parco regionale Agricolo Sud Milano è vincolato anche in quanto bene paesaggistico tutelato ai sensi del d.lgs. 42/2004 e s.m.i. - art. 142 lettera f) “*i parchi e le riserve nazionali o regionali, nonché i territori di protezione esterna dei parchi*”.

2. Il progetto ReLambro

Il presente progetto è un tassello di un più ampio scenario strategico di interventi nell’area della Città metropolitana., che interessa, attraverso azioni diffuse e strategiche, il generale consolidamento e la continuità ecologica del fiume Lambro.

Il progetto “*ReLambro Sud Est*”, finanziato da Fondazione Cariplo nell’ambito del Bando Capitale Naturale e che vede come capofila di progetto ERSAF, avvia una serie di interventi strategici di riqualificazione ecologica a scala metropolitana e si collega, in particolare, alla visione di sistema ecologico ambientale unitario della valle fluviale urbana del Lambro che, tangente al centro di Milano e connessa con i laghi briantei e la pianura irrigua, rappresenta uno spazio di consolidamento del capitale naturale e di riorganizzazione d’assetto metropolitano attorno a Milano.

I nodi su cui interviene il progetto “*ReLambro Sud Est*” con azioni puntuali (Ambito agricolo di Segrate, Ambiti spondali a Ponte Lambro Milano, Area ex Canile a San Donato Milanese, Ambito di connessione spondale a Melegnano, l’area a Peschiera Borromeo) hanno la funzione di innesco di processi di riqualificazione diffusa e di ricostruzione sia della continuità fluviale sia delle connessioni trasversali attraverso gli ambiti agricoli del Parco Sud Milano.

Il presente progetto, riguarda l’azione 10 “*Rete Ecologica Lambro Metropolitan Sud Est – Azione 10 – Intervento in comune di Peschiera Borromeo – Via Carducci*” e si pone come obiettivo strategico la realizzazione di una connessione ecologica efficiente nella matrice periurbana milanese, attraverso la riqualificazione di alcune delle aree presenti nell’ambito sud orientale dell’hinterland milanese. Le opere finanziate sono pertanto volte al miglioramento della connessione ecologica e del livello di biodiversità della

rete ecologica dove l'elevato grado di urbanizzazione ha determinato la banalizzazione dell'ambiente naturale con conseguente perdita di specie e di habitat caratteristici.

3 Inquadramento territoriale

L'ambito territoriale in cui si inserisce il progetto è quello tipico della pianura basso-milanese ed in modo particolare delle aree periurbane, la totalità dell'area oggetto di intervento, si trovano all'interno del Parco Agricolo Sud Milano. Nel complesso, l'intervento si inserisce tra ciò che rimane della matrice agricola del territorio, costituita da seminativi e prati foraggeri (collocati ad est dell'area in oggetto), e la zona industriale insediata nei pressi dell'aeroporto (collocata ad ovest). Le condizioni di limitata biodiversità a causa del forte disturbo antropico e della semplificazione del paesaggio agrario evidenziano ancor più la necessità di rafforzare la componente naturalistica del territorio ed i suoi servizi ecosistemici.

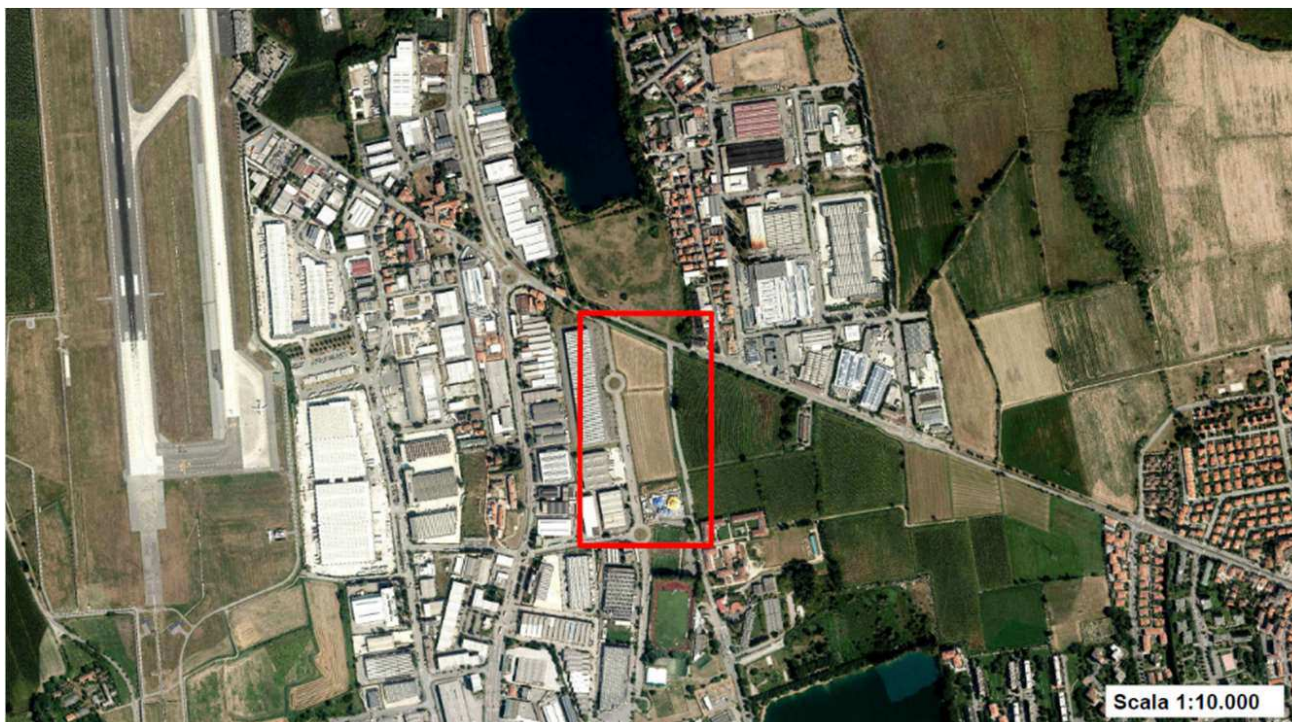

4. Descrizione del progetto

4.1 Stato di fatto

L'area di intervento si colloca su un terreno agricolo, in proprietà comunale, nei pressi della zona industriale e a meno di un chilometro dal sedime aeroportuale di Linate.

L'area è delimitata da una pista ciclabile che corre adiacente a via XXV Aprile sul lato Nord e a via Carducci sul lato Est. Ad ovest l'area è delimitata da via Mattei, oltre la quale sono situati i capannoni dell'area industriale di Peschiera.

A corredo della pista ciclabile, limitatamente al lato adiacente a via Carducci, è presente un recente impianto di filare arboreo, realizzato con piante a pronto effetto. Il filare è collocato su una fascia di prato stabile, con larghezza di circa 8 metri, che verrà mantenuta nello stato di progetto.

4.2 Stato di progetto

Il presente progetto prevede un imboscimento con macchie seriali di vegetazione arboreo-arbustiva inserite su un prato stabile con essenze a fiore. Le macchie seriali sono un metodo alternativo al tradizionale rimboscimento e rappresentano una modalità di intervento più simile ai processi naturali di ricolonizzazione spontanea da parte della vegetazione. Il nucleo centrale della macchia seriale accoglie specie arboree ed arbustive floristicamente più evolute ed esigenti che si riconoscono nella vegetazione potenziale dell'area. Nei cerchi concentrici più esterni si prevede invece una vegetazione che ricalchi le prime fasi di colonizzazione del suolo nudo da parte delle specie meno esigenti e più rustiche, tipicamente arbusti eliofili e pionieri.

Gli interventi previsti dal progetto consistono dapprima in operazioni preparatorie all'impianto con lavorazioni andanti del terreno. Queste si concretizzano in aratura, fresatura o erpicatura e livellamento, a cui segue il tracciamento meccanico finalizzato alla posa di 1600 piante/ha sulle aree in cui è prevista la messa a dimora delle piantine forestali.

Le piantine forestali verranno distribuite indicativamente con un sesto di impianto curvilineo di 2,5m x 2,5m, per una messa a dimora complessiva di 2.888 piantine. Nei nuclei boscati in cui è prevista una mescolanza di specie arboree ed arbustive si prevede indicativamente la seguente composizione: 35% di specie a portamento arbustivo e 65% di specie a portamento arboreo.

Le specie che verranno impiegate per il rimboschimento sono elencate alla tabella seguente:

Specie	Dimensione	%	N°
Specie arboree			
<i>Quercus robur</i>	h.60/120 S1T1	30%	563
<i>Carpinus betulus</i>	h.60/120 S1T1	20%	375
<i>Acer campestre</i>	h.60/120 S1T1	20%	375
<i>Prunus avium</i>	h.60/120 S1T1	15%	282
<i>Fraxinus excelsior</i>	h.60/120 S1T1	15%	282
TOTALE ARBOREE			1.877
Specie arbustive			
<i>Euonymus europaeus</i>	h.60/120 S1T1	5%	51
<i>Crataegus monogyna</i>	h.60/120 S1T1	10%	101
<i>Frangula alnus</i>	h.60/120 S1T1	5%	51
<i>Cytisus scoparius</i>	h.60/120 S1T1	5%	51
<i>Ligustrum vulgare</i>	h.60/120 S1T1	5%	51
<i>Malus sylvestris</i>	h.60/120 S1T1	10%	101
<i>Corylus avellana</i>	h.60/120 S1T1	10%	101
<i>Prunus padus</i>	h.60/120 S1T1	5%	51
<i>Viburnum opulus</i>	h.60/120 S1T1	5%	51
<i>Prunus spinosa</i>	h.60/120 S1T1	5%	51
<i>Sambucus nigra</i>	h.60/120 S1T1	5%	51
<i>Cornus sanguine</i>	h.60/120 S1T1	10%	101
<i>Rhamnus catharticus</i>	h.60/120 S1T1	5%	51
<i>Viburnum lantana</i>	h.60/120 S1T1	5%	51
<i>Rosa canina</i>	h.60/120 S1T1	10%	101
TOTALE ARBUSTIVE			1.011
TOTALE PIANTE			2.888

Per quanto riguarda la formazione del prato stabile si prevede semina meccanica e successiva rullatura del terreno per favorire il germogliamento.

Il presente progetto prevede le cure colturali solo per il primo periodo dopo la piantagione, mentre le successive cure per cinque anni sono affidate al Comune, così come dichiarato dallo stesso nell'istanza.

Il progetto essendo inserito in un particolare contesto periurbano, analizza anche il beneficio ambientale derivante dai rimboschimenti in questi specifici siti, che assieme agli ecosistemi forestali, contribuiscono a ridurre le emissioni nette di gas serra.

Nello specifico, alberi giovani con un alto tasso di crescita assimilano importanti quantità di carbonio, ottenendo per decenni un'effettiva riduzione netta della CO₂.

Per quantificare il beneficio ambientale, in termini di assorbimento di carbonio, prodotto dal rimboschimento del presente progetto, è stato stimato un bilancio tra la CO₂ assimilata dalle piante per un periodo utile di 30 anni e quella emessa dalle operazioni di trasporto, impianto e manutenzione.

Il carbonio stoccato nei pool dello strato erbaceo, della lettiera e del suolo è stato considerato costante rispetto ai livelli attuali, quindi non conteggiato tra i benefici del progetto, dal momento che la superficie oggetto di intervento è già occupata da coltivo e, in parte, da prato stabile.

Le voci del bilancio di CO₂ relativo all'impianto di rimboschimento in progetto sono riassunte di seguito:

- t CO₂ impianto 3.660,17
- t CO₂ lavorazioni -17,13
- t CO₂ trasporto -0,11
- t CO₂ netta assorbita 3.642,93
- t CO₂ assorbita per ha all'anno 67,46

In particolar modo, si evidenzia che le emissioni da operazioni di trasporto, impianto e manutenzione incidono complessivamente per lo 0,5% sull'assorbimento lordo delle piante. In conclusione, è stato stimato un assorbimento netto di CO₂ pari a 3.642,93 t.

5. I valori riconosciuti dal PTC del Parco Agricolo Sud Milano

L'intervento ricade in un'area classificata "Territori di collegamento tra città e campagna -Fruizione" (art. 27 delle NTA del PTC del Parco). Il citato art. 27 prevede che: "*le aree appartenenti ai territori di collegamento tra città e campagna, per la loro collocazione, costituiscono fasce di raccordo tra i territori di cintura metropolitana e le conurbazioni, esterne al parco,*", e l'allegato B alle norme del PTC, individua in quest'area il comparto di fruizione classificato come N) il cui Comune interessato è solo Peschiera Borromeo. Gli orientamenti e indirizzi per il comparto sono: Estensione delle attrezzature culturali, ricreative e sportive a partire dal parco già esistente attorno al lago di cava recuperato, % massima per parchi e zone attrezzate (art. 35 delle NTA): 100%, secondo quanto previsto dall'Art. 35", che al comma 3) lettera a) prevede: "*che i complessi boscati naturali o artificiali siano soggetti alle norme generali sulla tutela della vegetazione previsti dall'art. 20 del PTC e che l'eventuale nuovo impianto di bosco è effettuato con vegetazione autoctona mista arborea e arbustiva*".

6. Conclusioni

In particolare il progetto esecutivo preso in esame, contribuisce al raggiungimento delle finalità del Parco, stabilite all'art. 16 " Norme generali di tutela ambientale – paesaggistica", e all'art. 20 "Norme generali di tutela della vegetazione ed equipaggiamento naturale del paesaggio agrario", promuovendo un generale miglioramento della qualità del paesaggio e del valore ecologico dell'area, incrementando il patrimonio arboreo dell'area e intervenendo al miglioramento ambientale di un'area all'interno di un comparto di fruizione, oltrechè contribuire alla costruzione delle fasce di collegamento tra città e campagna attraverso la creazione di infrastrutture verdi, generate dall'intervento proposto.

Si propone pertanto di esprimere parere favorevole alla realizzazione del progetto relativo all'intervento di forestazione ricadente in Comune di Peschiera Borromeo a condizione che siano rispettate le seguenti prescrizioni:

- 1) dovrà essere rispettata la normativa vigente al momento dell'esecuzione dei lavori, in materia di protezione delle piante e prevenzione dei rischi fitosanitari, in particolare per il contenimento dei principali organismi nocivi delle piante;.
- 2) successivamente al collaudo dei rimboschimenti che daranno luogo alla formazione di boschi ai sensi dell'art 42 della l.r. n. 31/2008 dovrà essere inviata al Parco apposita cartografia digitali al fine di consentire l'aggiornamento della cartografia del Piano di Indirizzo Forestale della Città metropolitana di Milano;

La presente deliberazione non comporta riflessi diretti o indiretti sulla situazione economico finanziaria o sul patrimonio dell'Ente e pertanto non è dovuto il parere di regolarità contabile.

Per la presente proposta di deliberazione è richiesta, ai sensi dell'a.134 – comma 4 – del D.Lgs.267/2000, l'immediata eseguibilità al fine di poter rispettare la tempistica assegnata dal soggetto finanziatore.

Per il presente atto non dovrà essere richiesta la pubblicazione in Amministrazione Trasparente ai sensi dell'art. 23, comma 1) lettera d) del D.Lgs.33/2013 e s.m.i..

Si attesta che il presente procedimento, con riferimento all'Area funzionale di appartenenza, è classificato a rischio alto dall'art. 5 del PTPCT, per cui verranno effettuati i controlli previsti dal Regolamento sul sistema dei controlli interni secondo quanto previsto dal Piano Triennale di Prevenzione della Corruzione e della Trasparenza per la Città Metropolitana di Milano e dalle direttive interne

Data 8/06/2022

Referente istruttoria:

Responsabile Servizio Coordinamento e Programmazione

Attività ambientali e di valorizzazione del PASM

Maria Pia Sparla

Il Direttore ad Interim del Settore
Parco Agricolo Sud Milano
Dott. *Emilio De Vita*

(Ai sensi dell'Art.49 del T. U. Regolamento sull'ordinamento degli uffici e dei Servizi)

*Documento informatico firmato digitalmente ai sensi del T.U. 445/2000
e del D.lgs. 82/2005 e rispettive norme collegate*

**PROPOSTA DI DELIBERAZIONE:
IL CONSIGLIO DIRETTIVO DEL PARCO AGRICOLO SUD MILANO**

Vista la L.R. 30/11/1983, n. 86 *“Piano regionale delle aree regionali protette. Norme per l’istituzione e la gestione delle riserve, dei parchi e dei monumenti naturali nonché delle aree di particolare rilevanza naturale e ambientale”* e s.m.i.;

Vista la L.R. 23/04/1990, n. 24 *“Istituzione del parco regionale di cintura metropolitana Parco Agricolo Sud Milano”* ora confluita nella L.R. 16/07/2007, n. 16 *“Testo unico delle leggi regionali in materia di istituzione di parchi”*, in particolare gli artt. 156 e seguenti del capo XX che disciplinano i territori del Parco Agricolo Sud Milano;

Visto il Piano Territoriale di Coordinamento del Parco Agricolo Sud Milano (PTC) approvato con D.G.R. 03/08/2000 n.7/818.

Richiamato l'art. 1 comma 47 della legge n. 56 del 2014, *“Disposizioni sulle città metropolitane, sulle province, sulle unioni e fusioni di comuni”*;

Richiamato lo Statuto della Città Metropolitana approvato dalla Conferenza metropolitana dei Sindaci con deliberazione n. 2/2014 del 22.12.2014, successivamente modificato con Deliberazione n. 6/2018 del 25/09/2018, che all'art. 37 comma 2) dispone : *“La Città metropolitana esercita, inoltre, la funzione di ente gestore del Parco Agricolo Sud.....”*

Vista la relazione tecnica che precede contenente le motivazioni che giustificano l’adozione del presente provvedimento;

Visti i riferimenti normativi richiamati nella relazione tecnica del Direttore del Settore Parco Agricolo Sud Milano;

Visto il parere favorevole in ordine alla regolarità tecnica espresso dal Direttore del Settore Parco Agricolo Sud Milano in data 8.6.2022 ai sensi dell'art. 49 del D.Lgs. 267/2000;

Visti:

- il D.lgs. 18/08/2000, n. 267 *“Testo Unico delle leggi sull’ordinamento degli Enti Locali”*;
- la Legge 07/04/2014, n. 56 *“Disposizioni sulle città metropolitane, sulle province, sulle unioni e fusioni di comuni”*;
- lo Statuto della Città Metropolitana di Milano;
- il Regolamento sull’Ordinamento degli Uffici e dei Servizi vigente;
- il Regolamento del Parco Agricolo Sud Milano, approvato dalla Giunta Regionale nella seduta del 10/12/1991;
- R.G. n. 6/2021 "Adozione e contestuale approvazione del Documento Unico di Programmazione (Dup) per il triennio 2021-2023 ai sensi dell’art. 170 D.lgs. 267/2000";
- R.G. n. 8/2021 "Adozione e contestuale approvazione del Bilancio di previsione 2021-2023 e relativi allegati" e successive variazioni;
- il decreto del Sindaco metropolitano R.G. n. 9/2022 del 24/01/2022 avente ad oggetto: "Autorizzazione ai Dirigenti ad assumere atti di impegno di spesa durante l'esercizio provvisorio anno 2022 e fino all'approvazione del Piano esecutivo di gestione (Peg) 2022-2024", Peg riferito all'Ambito A0A009, alla Missione 9 e al CDR ST082;

Udito l'intervento dei Consiglieri;

con voti favorevoli 9, contrari //, astenuti //, espressi nei modi legge;

DELIBERA

- 1) di prendere atto dei contenuti della relazione tecnica del Direttore ad interim del Settore Parco Agricolo Sud Milano, parte integrante del presente provvedimento;
- 2) di esprimere parere favorevole alla realizzazione del progetto esecutivo ReLambro SE - Rete Ecologica Lambro Metropolitan Sud Est – Azione 10 – Intervento in comune di Peschiera Borromeo – Via Carducci, a condizione che siano rispettate le seguenti prescrizioni:
 - dovrà essere rispettata la normativa vigente al momento dell'esecuzione dei lavori, in materia di protezione delle piante e prevenzione dei rischi fitosanitari, in particolare per il contenimento dei principali organismi nocivi delle piante;
 - successivamente al collaudo dei rimboschimenti che daranno luogo alla formazione di boschi ai sensi dell'art 42 della l.r. n. 31/2008, dovrà essere inviata al Parco apposita cartografia digitali al fine di consentire l'aggiornamento della cartografia del Piano di Indirizzo Forestale della Città metropolitana di Milano;
- 3) di demandare al Direttore ad interim del Settore Parco Agricolo Sud Milano all'adozione di tutti gli atti di gestione necessari e conseguenti il presente provvedimento, nei limiti di quanto deliberato;
- 4) di trasmettere il presente atto al Comune di Peschiera Borromeo;
- 5) di dare atto che la presente delibera rientra tra le tipologie di atti per cui non è richiesta la pubblicazione in Amministrazione Trasparente ai sensi dell'art. 23 co.1 l. d) del D.Lgs. 33/2013;
- 6) l'immediata eseguibilità del presente atto, al fine poter rispettare la tempistica assegnata dal soggetto finanziatore;
- 7) di dare atto che il presente provvedimento, con riferimento all'Area funzionale di appartenenza, è classificato a rischio alto dall'art. 5 del Piano Triennale di Prevenzione della Corruzione e della Trasparenza per la Città metropolitana di Milano 2022/2024 – approvato con Decreto del Sindaco metropolitano di Milano R.G. n. 86/2022 del 02/05/2022 e che sono stati effettuati gli adempimenti richiesti dalla L. 190/2012 e assolti i relativi adempimenti così come recepiti nel PTPCT e direttive interne.

IL CONSIGLIO DIRETTIVO DEL PARCO AGRICOLO SUD MILANO

- rilevata l'urgenza di provvedere;
- visto l'art. 134 – IV comma – del D.Lgs. 18/08/2000, n. 267;
- delibera di dichiarare la presente deliberazione immediatamente eseguibile, con voti favorevoli **9**, contrari //, astenuti //, espressi nei modi legge.

PARERE FAVOREVOLE DI REGOLARITÀ TECNICA/AMMINISTRATIVA

(INSERITO NELL' ATTO AI SENSI DELL' ART. 49 DEL D.LGS. N. 267/00)

IL DIRETTORE ad interim

Dott. Emilio De Vita

08.06.2022

*(Documento informatico firmato digitalmente ai sensi del T.U. 445/2000 e del d.lgs. 82/2005)***SI DICHIARA CHE L' ATTO NON COMPORTA RIFLESSI DIRETTI O INDIRETTI SULLA SITUAZIONE ECONOMICO-FINANZIARIA DELL' ENTE E PERTANTO NON È DOVUTO IL PARERE DI REGOLARITÀ CONTABILE**

(INSERITO NELL' ATTO AI SENSI DELL' ART. 49 DEL D.LGS. 267/00 E DELL' ART. 11, COMMA 2, DEL REGOLAMENTO SUL SISTEMA DEI CONTROLLI INTERNI)

IL DIRETTORE ad interim

Dott. Emilio De Vita

08.06.2022

*(Documento informatico firmato digitalmente ai sensi del T.U. 445/2000 e del d.lgs. 82/2005)***VISTO DEL DIRETTORE DEL SETTORE PARCO AGRICOLO SUD MILANO**

(INSERITO NELL' ATTO AI SENSI DELL' ART. 14 DEL TESTO UNIFICATO DEL REGOLAMENTO SULL' ORDINAMENTO DEGLI UFFICI E DEI SERVIZI)

IL DIRETTORE ad interim

Dott. Emilio De Vita

08.06.2022

*(Documento informatico firmato digitalmente ai sensi del T.U. 445/2000 e del d.lgs. 82/2005)***PARERE DI REGOLARITÀ CONTABILE**
(inserito nell'atto ai sensi dell'art. 49 del D.Lgs. n. 267/00) Favorevole ContrarioIL DIRETTORE AREA
PROGRAMMAZIONE RISORSE FINANZIARIE

Letto, approvato e sottoscritto

IL PRESIDENTE

Daniele Del Ben

*(Documento informatico firmato digitalmente
ai sensi del T.U. 445/2000 e del d.lgs.82/2005)*

IL SEGRETARIO GENERALE

Dott. Antonio Sebastiano Purcaro

*(Documento informatico firmato digitalmente
ai sensi del T.U. 445/2000 e del d.lgs. 82/2005)*

PUBBLICAZIONE

Il sottoscritto Segretario Generale dà disposizione per la pubblicazione della presente deliberazione mediante inserimento nell'Albo Pretorio online della Città Metropolitana di Milano, ai sensi dell'art. 32, c.1, L. 18/06/2009, n. 69.

Milano, lì _____

IL SEGRETARIO GENERALE

Dott. Antonio Sebastiano Purcaro

*(Documento informatico firmato digitalmente
ai sensi del T.U. 445/2000 e del d.lgs 82/2005)*

Si attesta l'avvenuta pubblicazione della presente deliberazione all'Albo Pretorio online della Città Metropolitana di Milano come disposto dall'art. 32, L. 69/2009.

Milano, lì _____ Firma _____

ESECUTIVITA'

La presente deliberazione è divenuta esecutiva:

in quanto dichiarata immediatamente eseguibile ai sensi del 4° comma dell'art.134 del D.Lgs. 267/2000.

per decorrenza dei termini di cui al 3° comma dell'art.134 del D.Lgs. 267/2000.

Milano,

IL SEGRETARIO GENERALE

Dott. Antonio Sebastiano Purcaro

*(Documento informatico firmato digitalmente
ai sensi del T.U. 445/2000 e del d.lgs. 82/2005)*

ESECUZIONE

La presente deliberazione viene trasmessa per la sua esecuzione a :

.....

Milano, lì _____

IL DIRETTORE ad interim del SETTORE

PARCO AGRICOLO SUD MILANO